Блузка С Фигурной Кокеткой - Выкройка #4809

РЕКОМЕНДАЦИИ ПО ВЫБОРУ ТКАНИ: тонкие ткани из натуральных или смесовых волокон.

А ТАКЖЕ ВАМ НЕОБХОДИМО: клеевая прокладка; 8 пуговиц.
ПРИПУСКИ НА ШВЫ: все швы 1 см. Припуск на подгибку низа изделия и низа рукава – 2 см.

О припусках на швы::
- Если на выкройке двойной контур, припуски на швы уже включены. Они составляют 1 см, если не указано иначе.
- Если у выкройки одинарный контур, припуски на швы не включены, и должны быть добавлены при раскрое.

О требуемой длине ткани:
Внимание! В инструкциях не указано необходимое количество ткани, так как оно зависит от ширины и рисунка ткани, а также Ваших размерных признаков. Прежде всего, распечатайте лекала и разложите их на ширине, соответствующей ширине ткани, которую Вы хотите использовать (обычно от 90 до 150 см), чтобы определить, сколько ткани Вам потребуется. Не забывайте учитывать парные детали и детали со сгибом.

РАСКРОЙ:

Обратите внимание при раскрое:
Обратите внимание на обозначение долевой нити при раскладке деталей. Некоторые детали кроятся со сгибом. Это указано на лекале. Перенесите все отметки и другие особенности дизайна (вытачки и т.п.) с лекала на ткань.
При стачивании деталей, обращайте внимание на надсечки, они должны совпадать.

Из основной ткани:
1. Спинка – 1 деталь
2. Полочка - 1 деталь со сгибом
3. Кокетка – 2 детали
4. Рукав - 2 детали
5. Стойка – 2 детали
6. Планка длинная – 1 деталь
7. Планка короткая – 1 деталь

8. Левая планка – 1 деталь
9. Пата рукава – 2 детали

ИЗ КЛЕЕВОЙ: планка верхняя, левая планка, стойка, манжета.

Инструкции:

1. Продублировать клеевой прокладкой детали.

2. Стачать талиевые и нагрудные вытачки на спинке и полочке. Заутюжить талиевые вытачки к центру деталей, а нагрудные вверх.

3. Заложить и застрочить складки на кокетке. Заутюжить складки к центру полочки. Осноровить кокетку по лекалу.

4. Обработка планки:
Левая сторона. Сложить левую планку вдоль и приутюжить. Притачать один срез планки к кокетке, припуск направить на планку. Припуск внутренней стороны планки подогнуть внутрь и настрочить в шов притачивания верхней.

Правая сторона. Сложить короткую и длинную планки лицевыми сторонами внутрь. Обтачать по среднему срезу. Строчку заканчивать строго у намеченной линии стачивания. Планки вывернуть на лицевую сторону и приутюжить. На изнаночную сторону кокетки наложить короткую планку лицевой стороной и притачать, припуск направить на планку и приутюжить.

Наложить правую кокетку на левую и скрепить планки по нижнему срезу, отгибая верхнюю планку, чтобы она не попала в шов. Притачать кокетки к полочке. Припуск обметать, заутюжить на полочку. Припуск верхней планки подогнуть внутрь, формируя уголок. Настрочить с лицевой стороны в два приема: По кокетке, отворачивая левую часть, и по полочке (по уголку).

5. Сложить детали стойки лицевыми сторонами внутрь и обтачать по внешней стороне, начиная и заканчивая строчку точно у линии втачивания стойки. Припуски на закруглениях рассечь, вывернуть стойку на лицевую сторону, приутюжить.

6. Стачать плечевые и боковые срезы. Заутюжить на спинку и обметать.

7. Внешнюю стойку втачать в горловину, подвернуть открытый срез внутренней стойки и настрочить в шов втачивания.

8. Сложить паты вдоль по середине лицевой стороной внутрь и обтачать по длинному и короткому срезам. Вывернуть на лицевую сторону, подрезая припуски в уголках, выправить и приутюжить. Обметать открытый короткий срез. Настрочить паты по разметке на изнаночную сторону рукавов.

9. Стачать и обметать срезы рукава. Втачать рукава, припосадив по окату. Шов обметать.

10. Низ изделия и рукава заутюжить на изнаночную сторону, подогнуть и настрочить.

11. На планке и стойке обметать петли и пришить пуговицы. Пришить пуговицы на рукавах. Пришить декоративную пуговицу на уголок планки.
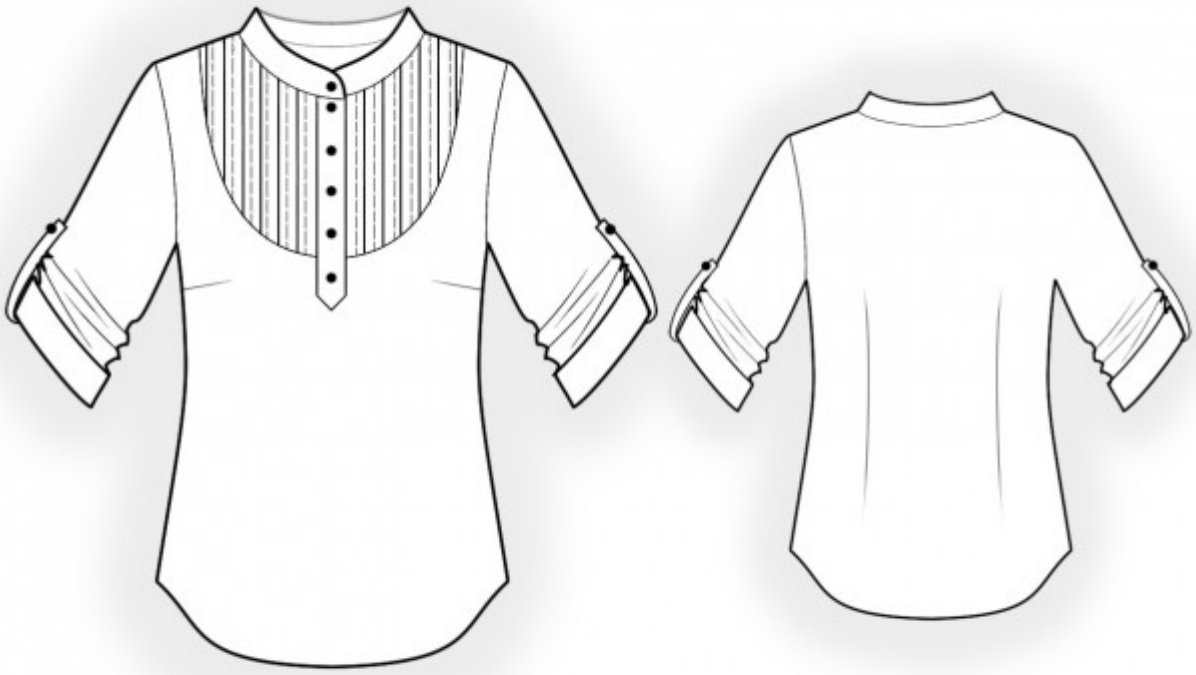
Технический рисунок: