Юбка С Высокой Талией - Выкройка #2674

РЕКОМЕНДАЦИИ ПО ВЫБОРУ ТКАНИ: костюмные ткани из натуральных или смесовых волокон.

А ТАКЖЕ ВАМ НЕОБХОДИМО: клеевой флизелин, потайная молния.

ПРИПУСКИ НА ШВЫ: все швы 1 см. Припуск на подгибку низа – 3 см.

О припусках на швы::
- Если на выкройке двойной контур, припуски на швы уже включены. Они составляют 1 см, если не указано иначе.
- Если у выкройки одинарный контур, припуски на швы не включены, и должны быть добавлены при раскрое.

О требуемой длине ткани:
Внимание! В инструкциях не указано необходимое количество ткани, так как оно зависит от ширины и рисунка ткани, а также Ваших размерных признаков. Прежде всего, распечатайте лекала и разложите их на ширине, соответствующей ширине ткани, которую Вы хотите использовать (обычно от 90 до 150 см), чтобы определить, сколько ткани Вам потребуется. Не забывайте учитывать парные детали и детали со сгибом.

РАСКРОЙ:

Обратите внимание при раскрое:
Обратите внимание на обозначение долевой нити при раскладке деталей. Некоторые детали кроятся со сгибом. Это указано на лекале. Перенесите все отметки и другие особенности дизайна (вытачки и т.п.) с лекала на ткань.
При стачивании деталей, обращайте внимание на надсечки, они должны совпадать.

Внимание! Надписи на лекалах выполнены на лицевой стороне.

Из основной ткани:

1. Заднее полотнище – 2 детали
2. Переднее полотнище правое – 1 деталь
3. Переднее полотнище левое – 1 деталь

4. Обтачка спинки – 2 детали
5. Обтачка переда - 1 деталь
6. Клапан – 2 детали

Из клеевой прокладки:

1. Обтачка спинки – 2 детали
2. Обтачка переда - 1 деталь
3. Клапан – 2 детали

Инструкции:

1. Продублировать клеевой прокладкой детали.

2. Стачать вытачки на задних полотнищах юбки, глубины заутюжить к середине.

3. Обметать по отдельности средние срезы заднего полотнища. Стачать средний шов спинки от метки молнии до низа, припуски разутюжить. Втачать застежку молнию.

4. Стачать вытачки на передних полотнищах юбки, глубины заутюжить к середине.

5. Рассечь припуск вертикального среза левого переднего полотнища у метки. Обметать оба участка: от верха до метки и от метки до низа. Заутюжить припуск от метки до низа на изнаночную сторону и настрочить. Обметать вертикальный срез правого переднего полотнища. Заутюжить цельнокроеную планку на изнаночную сторону. Наложить правое полотнище на левое, совмещая линии середины, и настрочить по разметке.

6. Стачать боковые срезы, припуски заутюжить на спинку и обметать.

7. Сложить детали клапанов вдоль по середине лицевыми сторонами внутрь и обтачать по коротким сторонам. Припуски в уголках высечь, клапаны вывернуть, выправить, приутюжить. Обметать верхний срез. Наложить клапан на изделие по разметке и притачать (обметанный срез направлен вниз). Отогнуть клапан вниз и настрочить на основную деталь вдоль линии притачивания.

8. Стачать боковые швы обтачек, припуски разутюжить, обметать нижний срез. Сложить обтачку с верхним срезом юбки лицевой стороной внутрь и обтачать верхний срез. Припуски рассечь, обтачку вывернуть на изнаночную сторону и приутюжить. Скрепить с боковыми швами и тесьмой застежки молнии.

9. Нижний срез изделия обметать, заутюжить на изнаночную сторону и подшить потайными стежками. Подшить потайными стежками припуск вертикального среза правого полотнища.
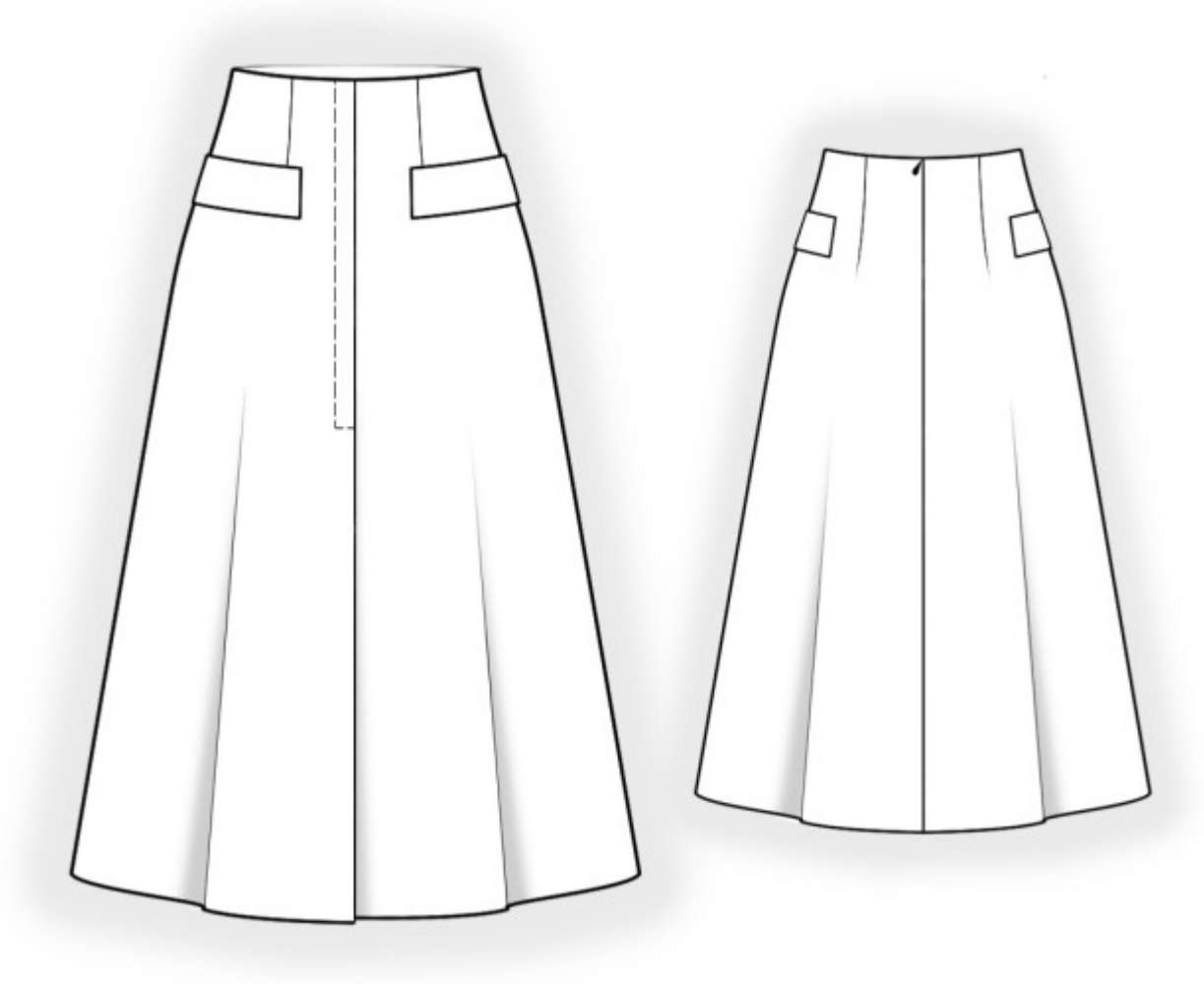
Технический рисунок: