Блузка С Воротником-Галстуком - Выкройка #2588

РЕКОМЕНДАЦИИ ПО ВЫБОРУ ТКАНИ: мягкие блузочные ткани из натуральных или смесовых волокон.

А ТАКЖЕ ВАМ НЕОБХОДИМО: клеевой флизелин.

ПРИПУСКИ НА ШВЫ: все припуски – 1 см. Припуск подгибки низа изделия – 2.0 см.

О припусках на швы::
- Если на выкройке двойной контур, припуски на швы уже включены. Они составляют 1 см, если не указано иначе.
- Если у выкройки одинарный контур, припуски на швы не включены, и должны быть добавлены при раскрое.

О требуемой длине ткани:
Внимание! В инструкциях не указано необходимое количество ткани, так как оно зависит от ширины и рисунка ткани, а также Ваших размерных признаков. Прежде всего, распечатайте лекала и разложите их на ширине, соответствующей ширине ткани, которую Вы хотите использовать (обычно от 90 до 150 см), чтобы определить, сколько ткани Вам потребуется. Не забывайте учитывать парные детали и детали со сгибом.

РАСКРОЙ:

Обратите внимание при раскрое:
Обратите внимание на обозначение долевой нити при раскладке деталей. Некоторые детали кроятся со сгибом. Это указано на лекале. Перенесите все отметки и другие особенности дизайна (вытачки и т.п.) с лекала на ткань.
При стачивании деталей, обращайте внимание на надсечки, они должны совпадать.

Из основной ткани:
1. Спинка - 1 деталь со сгибом
2. Полочка - 1 деталь со сгибом
3. Воротник - 2 детали
4. Лацкан - 4 детали
5. Обтачка горловины полочки – 1 деталь
6. Обтачка горловины спинки – 1 деталь
7. Перемычка – 1 деталь

Из клеевой:
1. Воротник - 1 деталь
2. Лацкан - 2 детали
3. Обтачка горловины полочки – 1 деталь
4. Обтачка горловины спинки – 1 деталь

Инструкции:

1. Продублировать клеевым флизелином детали.

2. На детали полочки стачать нагрудные вытачки, глубины заутюжить вверх.

3. Сложить детали воротника лицевыми сторонами внутрь и обтачать по концам и отлету. Припуски у метки рассечь, вывернуть воротник на лицевую сторону, выправить, приутюжить.

4. Сложить детали лацканов лицевыми сторонами внутрь, вложить между ними воротник и обтачать по линии раскепа, лацкана, завязки по периметру до метки. Припуски у метки рассечь, вывернуть лацкан на лицевую сторону, выправить, приутюжить. Втачать воротник в горловину.

5. Стачать плечевые срезы, припуски заутюжить на спинку и обметать.

6. Стачать плечевые срезы обтачек горловины, припуски разутюжить. Обметать внешний срез. Сложить обтачку с изделием лицом к лицу и обтачать срез горловины. Припуски на закруглениях рассечь, обтачки вывернуть на изнаночную сторону и приутюжить. Скрепить обтачки с плечевыми швами.

7. Подкроить (если нет готовой) косую бейку шириной 4 см и длиной, равной длине проймы + 4см. Сложить косую бейку вдоль по середине лицевой стороной наружу и приутюжить. Сложить бейку со срезом проймы с лицевой стороны и обтачать. Надсечь припуски. Бейку отогнуть на изнаночную сторону и настрочить вдоль сгиба на основную деталь. Шов приутюжить.

8. Сложить деталь перемычки поперек лицевой стороной внутрь и обтачать. Вывернуть деталь на лицевую сторону, приутюжить, располагая шов с изнаночной стороны. Обметать боковые срезы. Заутюжить боковые стороны на изнаночную сторону и настрочить на полочку по разметке. Продеть концы воротника в перемычку.

9. Стачать боковые срезы, припуски заутюжить на спинку и обметать.

10. Низ изделия заутюжить на изнаночную сторону на 1 см, затем еще на 1 см и настрочить.
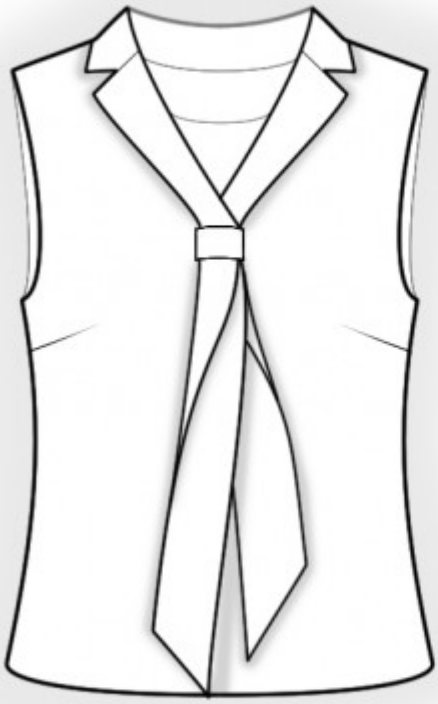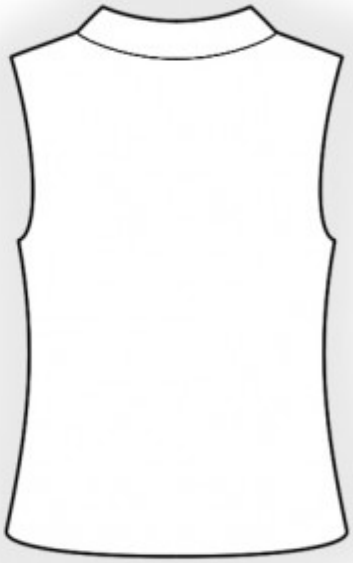
Технический рисунок: