Платье С Декоративной Горловиной - Выкройка #2540

РЕКОМЕНДАЦИИ ПО ВЫБОРУ ТКАНИ: плательные ткани из натуральных или смесовых волокон.

А ТАКЖЕ ВАМ НЕОБХОДИМО: подкладочная ткань; клеевая прокладка; потайная молния.

ПРИПУСКИ НА ШВЫ: все швы 1 см; припуск на подгибку низа платья – 3 см; припуск вдоль разреза на нижней части спинки – 2 см.

О припусках на швы::
- Если на выкройке двойной контур, припуски на швы уже включены. Они составляют 1 см, если не указано иначе.
- Если у выкройки одинарный контур, припуски на швы не включены, и должны быть добавлены при раскрое.

О требуемой длине ткани:
Внимание! В инструкциях не указано необходимое количество ткани, так как оно зависит от ширины и рисунка ткани, а также Ваших размерных признаков. Прежде всего, распечатайте лекала и разложите их на ширине, соответствующей ширине ткани, которую Вы хотите использовать (обычно от 90 до 150 см), чтобы определить, сколько ткани Вам потребуется. Не забывайте учитывать парные детали и детали со сгибом.

РАСКРОЙ:

Обратите внимание при раскрое:
Обратите внимание на обозначение долевой нити при раскладке деталей. Некоторые детали кроятся со сгибом. Это указано на лекале. Перенесите все отметки и другие особенности дизайна (вытачки и т.п.) с лекала на ткань.
При стачивании деталей, обращайте внимание на надсечки, они должны совпадать.

Из основной ткани:
1. Верхняя центральная часть спинки - 2 детали
2. Верхняя боковая часть спинки - 2 детали
3. Нижняя часть спинки - 2 детали
4. Верхняя центральная часть полочки - 1 деталь
5. Верхняя боковая часть полочки - 2 детали

6. Нижняя часть полочки – 1 деталь со сгибом

Из подкладочной ткани:
1. Верхняя центральная часть спинки - 2 детали
2. Верхняя боковая часть спинки - 2 детали
3. Верхняя центральная часть полочки - 1 деталь
4. Верхняя боковая часть полочки - 2 детали

Инструкции:

1. Продублировать клеевой прокладкой срезы горловины, декольте и пройм.

2. Стачать рельефные срезы верхней части спинки, заутюжить припуски к середине, обметать.

3. Стачать вытачки на нижних частях спинки, заутюжить глубины к серединам деталей. Стачать верхнюю и нижнюю части спинки, припуски заутюжить вверх и обметать.

4. Обметать средние срезы спинки отдельно на каждой детали. Стачать средний шов спинки от метки молнии до метки разреза, припуски разутюжить. Втачать застежку молнию. Вдоль разреза проложить закрепляющую строчку на 0.2 см от края.

5. Стачать нагрудные вытачки, глубины заутюжить вверх.

6. Сложить детали верхней центральной части полочки из основной ткани и подкладки лицевыми сторонами внутрь и обтачать верхний срез. Припуски в уголке высечь, вывернуть детали на лицевую сторону, выправить, приутюжить. Далее обрабатывать, как одну деталь.

7. Сложить детали верхней боковой части полочки из основной ткани и подкладки лицевыми сторонами внутрь, вложить между ними верхнюю центральную часть полочки и стачать рельефный срез, не доходя до среза горловины около 5 см. Вывернуть детали на лицевую сторону, выправить, приутюжить.

8. Стачать вытачки на нижней части полочки, заутюжить глубины к середине. Стачать верхнюю и нижнюю части полочки, припуски заутюжить вверх и обметать.

9. Стачать плечевые срезы на деталях верха, припуски разутюжить. Стачать боковые срезы на деталях верха, припуски заутюжить на спинку и обметать.

10. Стачать швы на деталях подкладки, припуски приутюжить и обметать. Обметать нижний срез. Сложить подкладку с изделием лицевыми сторонами внутрь и обтачать горловину и нестачанный участок переднего рельефа. Припуски на закруглении рассечь, в уголках высечь. Вывернуть изделие на лицевую сторону. Обтачать пройму в два приема: сначала пройму полочки, затем пройму спинки. Скрепить подкладку с тесьмой застежки молнии и с талиевым швом.

11. Припуск подгибки низа обметать, заутюжить на изнаночную сторону и подшить потайными стежками.

12. Скрепить детали верхних боковых частей полочки между собой в районе горловины.
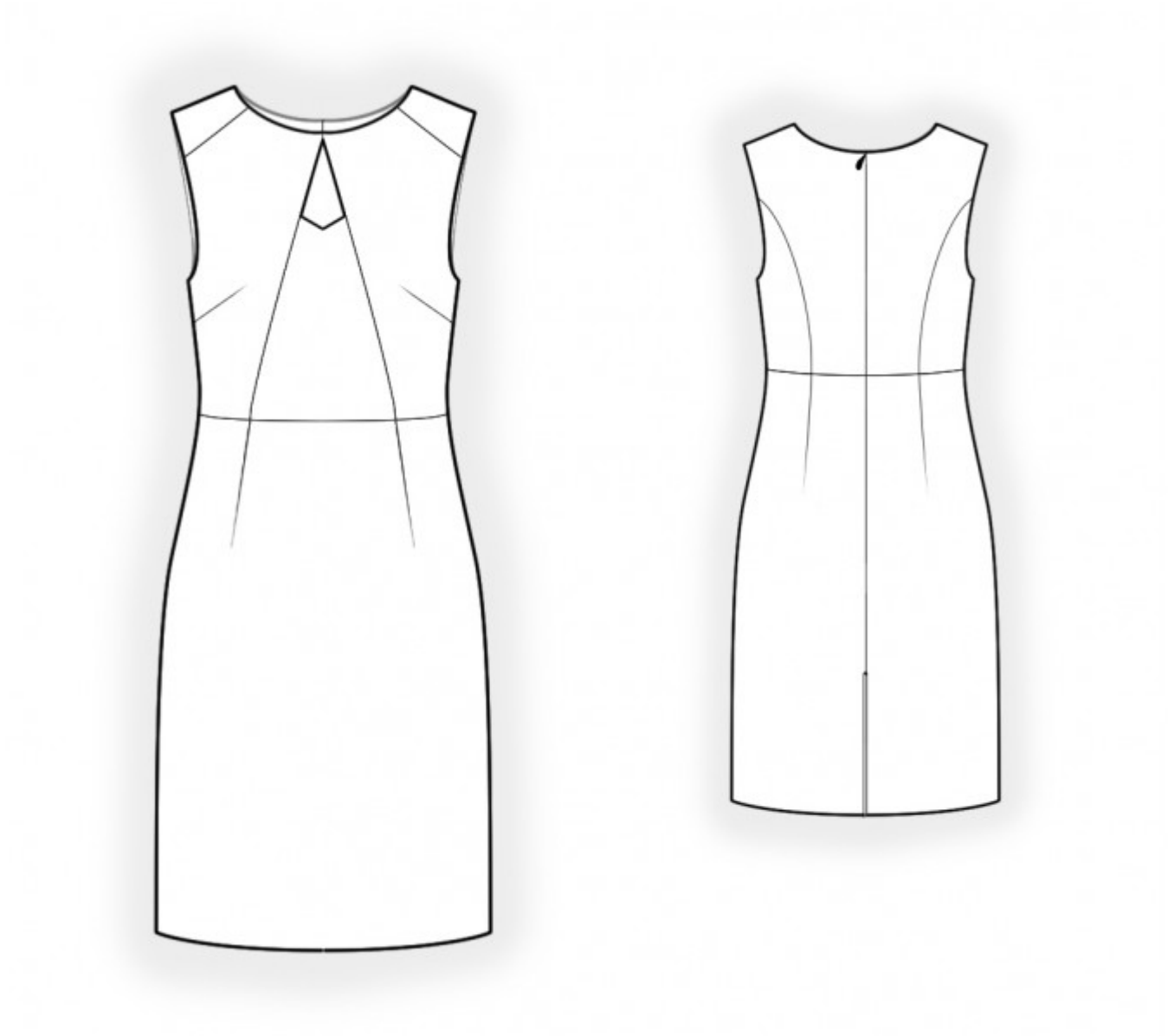
Технический рисунок: