Платье С Косыми Рельефами - Выкройка #2529

РЕКОМЕНДАЦИИ ПО ВЫБОРУ ТКАНИ: плательные ткани из натуральных или смесовых волокон.

А ТАКЖЕ ВАМ НЕОБХОДИМО: клеевая прокладка, потайная молния, подкладочная ткань.

ПРИПУСКИ НА ШВЫ: все швы 1 см. Припуск по нижнему срезу изделия и рукава – 2 см.

О припусках на швы::
- Если на выкройке двойной контур, припуски на швы уже включены. Они составляют 1 см, если не указано иначе.
- Если у выкройки одинарный контур, припуски на швы не включены, и должны быть добавлены при раскрое.

О требуемой длине ткани:
Внимание! В инструкциях не указано необходимое количество ткани, так как оно зависит от ширины и рисунка ткани, а также Ваших размерных признаков. Прежде всего, распечатайте лекала и разложите их на ширине, соответствующей ширине ткани, которую Вы хотите использовать (обычно от 90 до 150 см), чтобы определить, сколько ткани Вам потребуется. Не забывайте учитывать парные детали и детали со сгибом.

РАСКРОЙ:

Обратите внимание при раскрое:
Обратите внимание на обозначение долевой нити при раскладке деталей. Некоторые детали кроятся со сгибом. Это указано на лекале. Перенесите все отметки и другие особенности дизайна (вытачки и т.п.) с лекала на ткань.
При стачивании деталей, обращайте внимание на надсечки, они должны совпадать.

Из основной ткани:
1. Спинка - 2 детали
2. Верхняя часть полочки – 2 детали
3. Нижняя часть полочки – 2 детали
4. Рукав – 2 детали
5. Обтачка горловины полочки – 2 детали
6. Обтачка горловины спинки – 2 детали

7. Листочка – 2 детали
8. Подзор – 2 детали

Из клеевой прокладки:
1. Обтачка горловины полочки – 2 детали
2. Обтачка горловины спинки – 2 детали
3. Листочка – 2 детали

Из подкладочной ткани:
1. Большая мешковина – 2 детали
2. Малая мешковина – 2 детали

Инструкции:

1. Продублировать детали клеевой прокладкой. Продублировать место под карман.

2. Стачать вытачки на деталях спинки, глубины заутюжить к середине. Обметать по отдельности средние срезы спинки. Стачать средний срез спинки от метки молнии до низа. Припуски разутюжить. Втачать застежку молнию.

3. Наметить место расположения кармана на полочке. Заутюжить листочку вдоль по середине лицевой стороной внутрь. Обтачать концы листочки, Припуски высечь, листочку вывернуть и приутюжить. Проложить отделочную строчку по контуру листочки на 0.5 см от края. На внутреннюю сторону листочки настрочить малую мешковину. Настрочить подзор на большую мешковину. Притачать листочку к полочке по нижней линии разметки кармана. Притачать большую мешковину к полочке по верхней линии разметки кармана. Концы строчек заканчивают у коротких линий разметки. Прорезать вход в карман. На расстоянии 1-1,5 см от конца кармана сделать наклонные разрезы. Через полученное отверстие вывернуть большую мешковину на изнаночную сторону, листочку направить вверх. Закрепить концы кармана с изнанки двойной обратной строчкой по основанию углов. Настрочить листочку на полочку по боковым сторонам с лицевой стороны. Стачать срезы мешковин.

5. Стачать верхнюю и нижнюю части полочки. Припуски разутюжить и обметать. Проложить отделочные строчки вдоль швов с обеих сторон на 0.5 см.

6. Стачать детали полочек. Припуски разутюжить и обметать. Проложить отделочные строчки вдоль шва с обеих сторон на 0.5 см.

7. Стачать плечевые и боковые срезы. Припуски обметать и заутюжить на спинку.

8. Стачать плечевые срезы обтачек. Припуски обметать и заутюжить на спинку. Обметать внешний срез. Наложить обтачку лицевой стороной вниз на изделие и обтачать горловину и вырез. Припуски рассечь, в уголках высечь, отвернуть обтачки на изнаночную сторону и приутюжить. Прикрепить средние припуски обтачки к тесьме застежки молнии.

9. Стачать шов рукава. Припуск обметать и заутюжить на спинку. Втачать рукава в пройму. Припуск обметать и приутюжить.

10. Обметать нижний срез изделия и рукава. Припуски заутюжить на изнаночную сторону и настрочить.
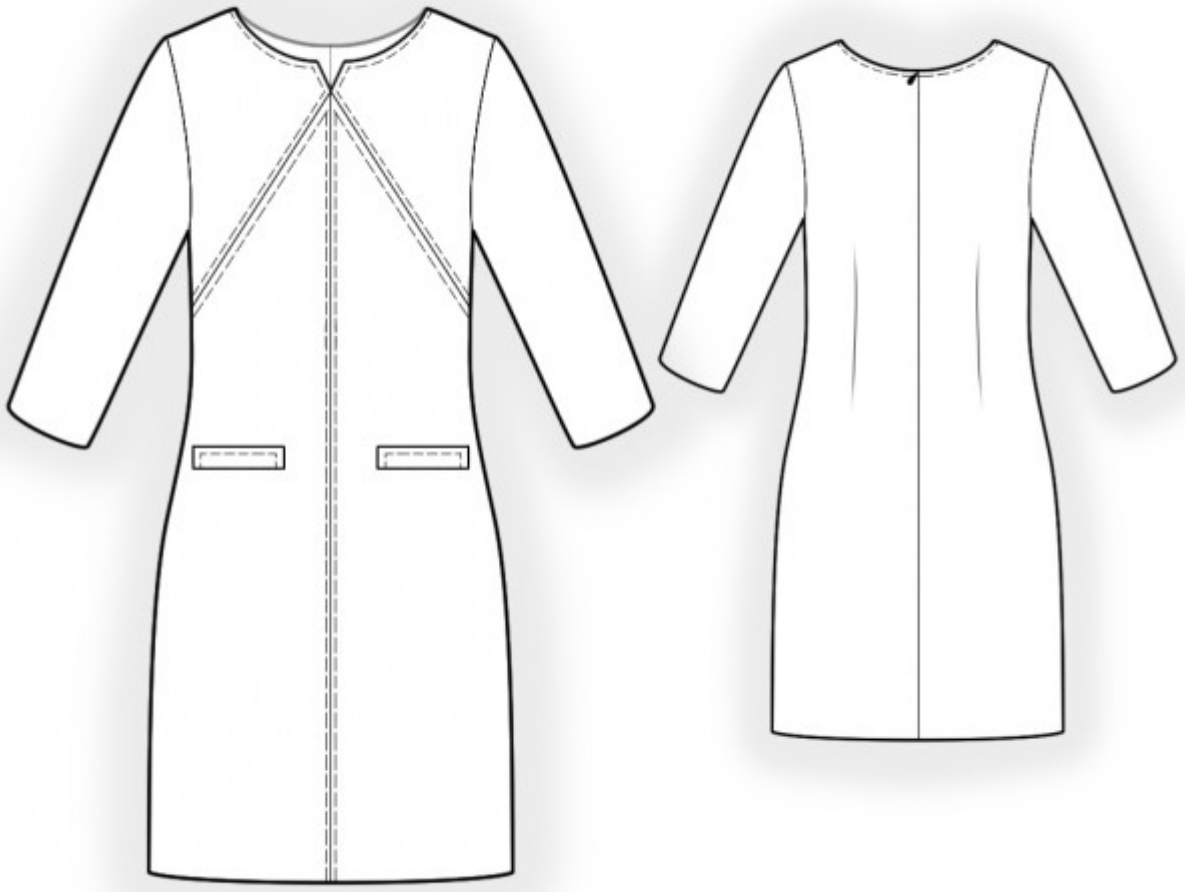
Технический рисунок: