Блузка Со Стойкой И Лацканами - Выкройка #2418

РЕКОМЕНДАЦИИ ПО ВЫБОРУ ТКАНИ: блузочные ткани из натуральных или смесовых волокон с добавлением эластана.

А ТАКЖЕ ВАМ НЕОБХОДИМО: клеевая прокладка; 4 пуговицы.

ПРИПУСКИ НА ШВЫ: все швы 1 см. Припуск на подгибку низа изделия и низа рукава – 2.0 см.

О припусках на швы::
- Если на выкройке двойной контур, припуски на швы уже включены. Они составляют 1 см, если не указано иначе.
- Если у выкройки одинарный контур, припуски на швы не включены, и должны быть добавлены при раскрое.

О требуемой длине ткани:
Внимание! В инструкциях не указано необходимое количество ткани, так как оно зависит от ширины и рисунка ткани, а также Ваших размерных признаков. Прежде всего, распечатайте лекала и разложите их на ширине, соответствующей ширине ткани, которую Вы хотите использовать (обычно от 90 до 150 см), чтобы определить, сколько ткани Вам потребуется. Не забывайте учитывать парные детали и детали со сгибом.

О работе с эластичными тканями:
Детали выкройки из трикотажа стачиваются специальным эластичным швом или швом зигзаг. Припуск на подгибку низа может быть настрочен двойной иглой для сохранения эластичности. Детали также можно стачать при помощи оверлока. При стачивании оверлоком, пожалуйста, обрежьте припуски на швы до ширины 0.6 - 0.8 см.

РАСКРОЙ:

Обратите внимание при раскрое:
Обратите внимание на обозначение долевой нити при раскладке деталей. Некоторые детали кроятся со сгибом. Это указано на лекале. Перенесите все отметки и другие особенности дизайна (вытачки и т.п.) с лекала на ткань.
При стачивании деталей, обращайте внимание на надсечки, они должны совпадать.

Из основной ткани:
1. Центральная часть спинки – 2 детали

2. Боковая часть спинки – 2 детали
3. Центральная часть полочки – 2 детали
4. Боковая часть полочки – 2 детали
5. Рукав – 2 детали
6. Стойка – 2 детали
7. Подборт – 2 детали
8. Обтачка горловины спинки – 1 деталь

Из клеевой прокладки:
1. Стойка – 1 деталь
2. Подборт – 2 детали
3. Обтачка горловины спинки – 1 деталь

Инструкции:

1. Продублировать детали клеевой прокладкой.

2. Стачать рельефные срезы спинки, припуски заутюжить к середине и обметать. Стачать средний срез спинки, припуски заутюжить на левую сторону и обметать.

3. Стачать рельефные срезы полочки, припуски заутюжить к середине и обметать.

4. Стачать боковые и плечевые срезы, припуски заутюжить на спинку и обметать.

5. Сложить детали стойки лицевыми сторонами внутрь и обтачать по концам и внешнему срезу. Припуски на закруглениях рассечь, в уголках высечь. Вывернуть стойку на лицевую сторону, выправить, приуюжить. Втачать стойку в горловину.

6. Стачать плечевые швы подбортов и обтачки горловины спинки, припуски разутюжить. Обметать внешний срез. Сложить подборта с изделием лицевыми сторонами внутрь и обтачать борта и срез горловины (стойка располагается между обтачкой и основным изделием. Припуски на закруглениях рассечь, в уголках высечь, вывернуть детали на лицевую сторону, выправить, приутюжить. Проложить вдоль борта и лацкана отделочную строчку на 0.2 – 0.5 см.

7. Стачать шов рукава, припуски заутюжить на заднюю часть и обметать. Втачать рукава в пройму по надсечкам.

8. Припуск низа изделия и рукава обметать, заутюжить на изнаночную сторону и настрочить.

9. На правой полочке обметать петли, на левой - пришить пуговицы.
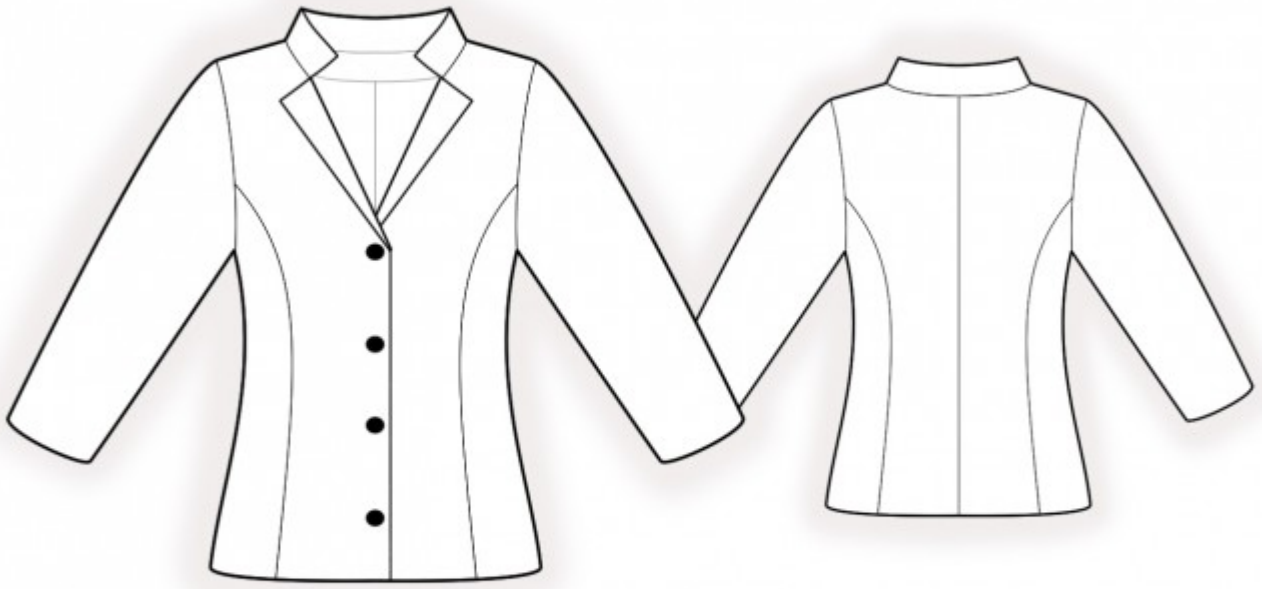
Технический рисунок: