Топ С Отлетной Деталью - Выкройка #2330

РЕКОМЕНДАЦИИ ПО ВЫБОРУ ТКАНИ: плотные плательные ткани из натуральных или смесовых волокон с добавлением эластана.

А ТАКЖЕ ВАМ НЕОБХОДИМО: клеевая прокладка; потайная молния; 6 пуговиц.

ПРИПУСКИ НА ШВЫ: все швы 1 см. Припуск вертикального среза отлетной части полочки – 1.5 см. Припуск на подгибку низа изделия – 1.5 см.

О припусках на швы::
- Если на выкройке двойной контур, припуски на швы уже включены. Они составляют 1 см, если не указано иначе.
- Если у выкройки одинарный контур, припуски на швы не включены, и должны быть добавлены при раскрое.

О требуемой длине ткани:
Внимание! В инструкциях не указано необходимое количество ткани, так как оно зависит от ширины и рисунка ткани, а также Ваших размерных признаков. Прежде всего, распечатайте лекала и разложите их на ширине, соответствующей ширине ткани, которую Вы хотите использовать (обычно от 90 до 150 см), чтобы определить, сколько ткани Вам потребуется. Не забывайте учитывать парные детали и детали со сгибом.

О работе с эластичными тканями:
Детали выкройки из трикотажа стачиваются специальным эластичным швом или швом зигзаг. Припуск на подгибку низа может быть настрочен двойной иглой для сохранения эластичности. Детали также можно стачать при помощи оверлока. При стачивании оверлоком, пожалуйста, обрежьте припуски на швы до ширины 0.6 - 0.8 см.

РАСКРОЙ:

Обратите внимание при раскрое:
Обратите внимание на обозначение долевой нити при раскладке деталей. Некоторые детали кроятся со сгибом. Это указано на лекале. Перенесите все отметки и другие особенности дизайна (вытачки и т.п.) с лекала на ткань.
При стачивании деталей, обращайте внимание на надсечки, они должны совпадать.

Из основной ткани:
1. Центральная часть спинки – 2 детали
2. Боковая часть спинки – 2 детали
3. Центральная часть полочки - 1 деталь
4. Боковая часть полочки – 2 детали
5. Отлетная часть полочки - 1 деталь
6. Бретель - 2 детали
7. Обтачка спинки – 4 детали
8. Обтачка полочки - 2 детали

Из клеевой прокладки:
1. Обтачка спинки – 2 детали
2. Обтачка полочки - 1 деталь

Инструкции:

1. Продублировать клеевой прокладкой детали.

2. Бретель сложить вдоль по середине лицевой стороной внутрь и обтачать длинный срез. Вывернуть на лицевую сторону, располагая шов на середине, приутюжить. Проложить отделочную строчку на 0.2 см от края.

3. Стачать рельефные срезы спинки, припуски заутюжить к середине и обметать. Притачать к спинке внешнюю обтачку, припуски заутюжить на обтачку.

4. Обметать средний срез спинки отдельно на каждой детали. Стачать средний срез от метки молнии до низа, припуски разутюжить. Втачать застежку молнию.

5. Обметать вертикальный и нижний срез отлетной части полочки, заутюжить на изнаночную сторону и настрочить. Наложить отлетную часть полочки на центральную и скрепить по срезам. Стачать рельефные срезы полочки, припуски заутюжить к середине и обметать. Притачать к полочке внешнюю обтачку, припуски заутюжить на обтачку.

6. Стачать боковые срезы, припуски заутюжить на спинку и обметать.

7. Стачать боковые срезы обтачек спинки и полочки, обметать нижний срез. Сложить обтачку с изделием и обтачать верхний срез, вставляя бретели на полочке. Припуски рассечь, вывернуть обтачку на изнаночную сторону, приутюжить. Настрочить внутреннюю обтачку в шов втачивания внешней обтачки.

8. Топ надеть, отрегулировать длину бретелей, обметать нижние срезы и закрепить их на обтачке спинки над рельефными швами.

9. Низ изделия обметать, заутюжить на изнаночную сторону и настрочить.

10. Пришить по разметке декоративные пуговицы.
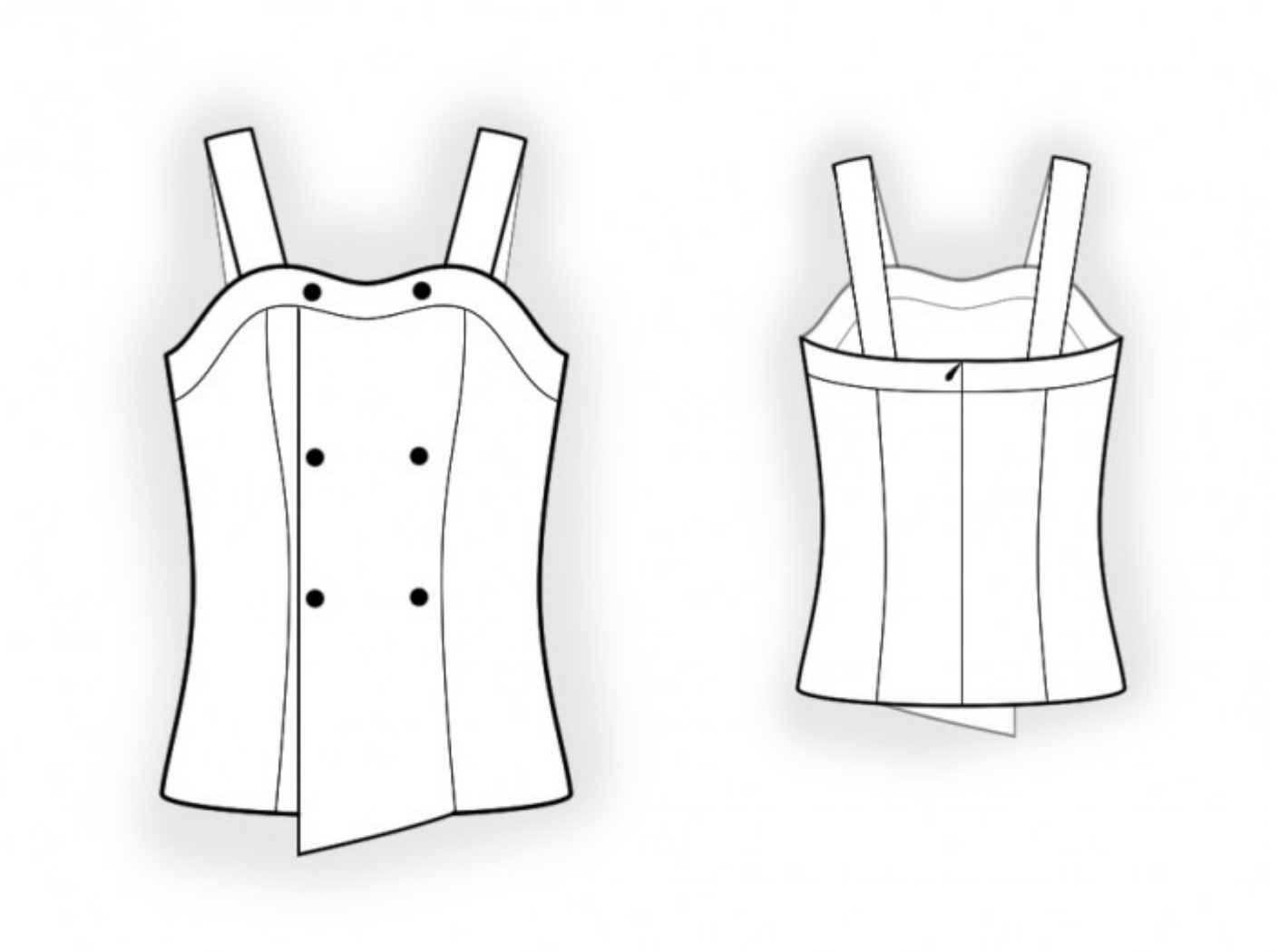
Технический рисунок: