Асимметричное Платье - Выкройка #2125

РЕКОМЕНДАЦИИ ПО ВЫБОРУ ТКАНИ: трикотажные ткани средней степени растяжимости из натуральных или смесовых волокон.

А ТАКЖЕ ВАМ НЕОБХОДИМО: молния, потайная молния, трикотажная бейка.

ПРИПУСКИ НА ШВЫ: Припуск на подгибку низа платья – 2 см, припуск по горловине – 0 см; нижний срез рукава – 1.5 см, остальные швы – 1 см.

О припусках на швы::
- Если на выкройке двойной контур, припуски на швы уже включены. Они составляют 1 см, если не указано иначе.
- Если у выкройки одинарный контур, припуски на швы не включены, и должны быть добавлены при раскрое.

О требуемой длине ткани:
Внимание! В инструкциях не указано необходимое количество ткани, так как оно зависит от ширины и рисунка ткани, а также Ваших размерных признаков. Прежде всего, распечатайте лекала и разложите их на ширине, соответствующей ширине ткани, которую Вы хотите использовать (обычно от 90 до 150 см), чтобы определить, сколько ткани Вам потребуется. Не забывайте учитывать парные детали и детали со сгибом.

РАСКРОЙ:

Обратите внимание при раскрое:
Обратите внимание на обозначение долевой нити при раскладке деталей. Некоторые детали кроятся со сгибом. Это указано на лекале. Перенесите все отметки и другие особенности дизайна (вытачки и т.п.) с лекала на ткань.
При стачивании деталей, обращайте внимание на надсечки, они должны совпадать.

Из основной ткани:
1. Центральная часть спинки — 2 детали
2. Боковая часть спинки - 2 детали
3. Центральная часть полочки — 1 деталь
4. Боковая часть полочки — 2 детали
5. Левая кокетка полочки – 1 деталь

6. Рукав — 2 детали

Инструкции:

1. Обметать по отдельности средние срезы спинки. Стачать средний срез спинки от метки молнии до низа. Припуски обметать и разутюжить. Стачать рельефный срез спинки. Припуск обметать и заутюжить к центру.

2. Стачать и обметать плечевые срезы. Обметать верхний косой срез полочки и нижний срез кокетки. Припуски заутюжить на изнаночную сторону. Подложить молнию под припуски полочки и кокетки, скрепить и настрочить с лицевой стороны на 0.5 мм от зубчиков молнии.

3. Окантовать горловину трикотажной бейкой.

4. Стачать рельефные срезы полочки. Припуск обметать и заутюжить к центру.

5. Стачать боковые срезы. Припуски обметать и заутюжить на спинку.

6. Обметать нижний срез рукава, припуск подогнуть внутрь и настрочить. Втачать рукава в проймы, припуски приутюжить и обметать.

7. Подкроить косую бейку шириной 4 см и длиной, равной длине нижней части проймы + 6 см. Сложить косую бейку вдоль пополам лицевой стороной наружу и приутюжить. Сложить бейку со срезом проймы с лицевой стороны, выпуская хвосты, и обтачать. Бейку отогнуть на изнаночную сторону, швы надсечь и настрочить вдоль сгиба на основную деталь. Шов приутюжить.

8. Низ изделия дважды заутюжить на изнаночную сторону на 1 см и настрочить.
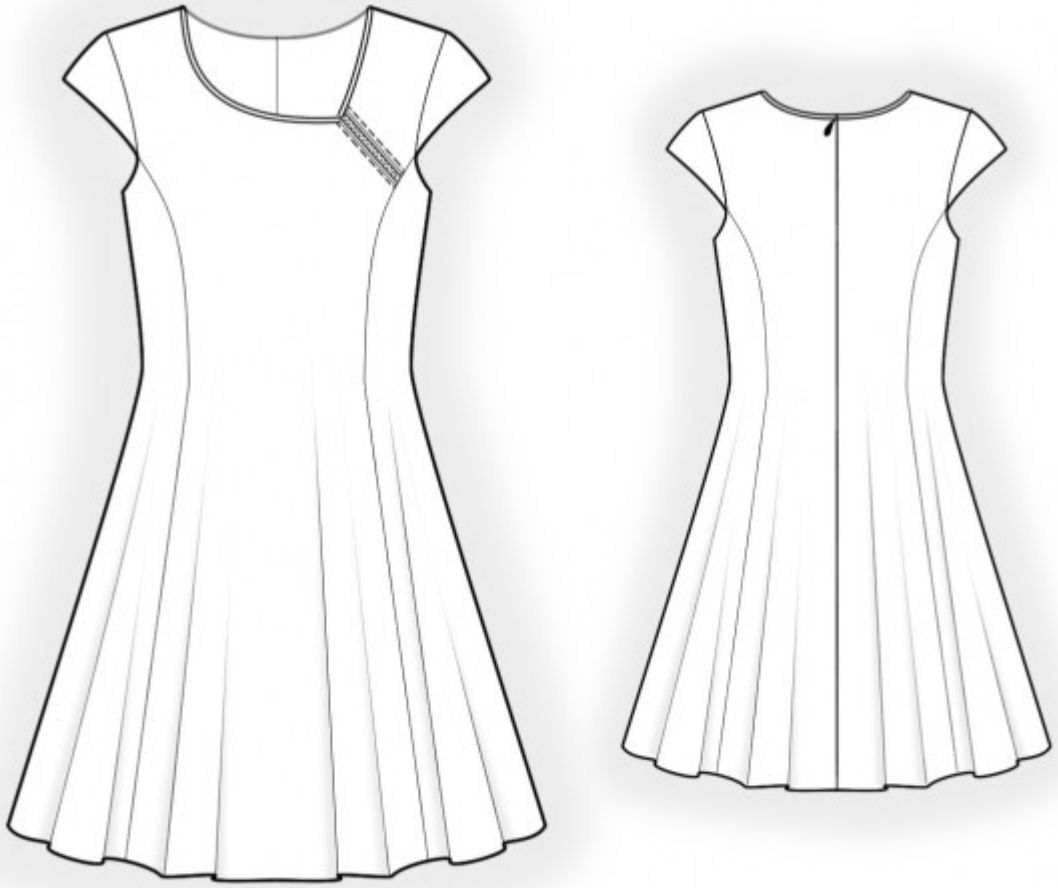
Технический рисунок: