Платье С Кокеткой - Выкройка #2103

РЕКОМЕНДАЦИИ ПО ВЫБОРУ ТКАНИ: плательные ткани из натуральных или смесовых волокон.

А ТАКЖЕ ВАМ НЕОБХОДИМО: потайная молния.

ПРИПУСКИ НА ШВЫ: все припуски – 1.0 см, припуск подгибки низа изделия и рукава – 2 см.

О припусках на швы::
- Если на выкройке двойной контур, припуски на швы уже включены. Они составляют 1 см, если не указано иначе.
- Если у выкройки одинарный контур, припуски на швы не включены, и должны быть добавлены при раскрое.

О требуемой длине ткани:
Внимание! В инструкциях не указано необходимое количество ткани, так как оно зависит от ширины и рисунка ткани, а также Ваших размерных признаков. Прежде всего, распечатайте лекала и разложите их на ширине, соответствующей ширине ткани, которую Вы хотите использовать (обычно от 90 до 150 см), чтобы определить, сколько ткани Вам потребуется. Не забывайте учитывать парные детали и детали со сгибом.

РАСКРОЙ:

Обратите внимание при раскрое:
Обратите внимание на обозначение долевой нити при раскладке деталей. Некоторые детали кроятся со сгибом. Это указано на лекале. Перенесите все отметки и другие особенности дизайна (вытачки и т.п.) с лекала на ткань.
При стачивании деталей, обращайте внимание на надсечки, они должны совпадать.

Из основной ткани:
1. Центральная часть спинки – 2 детали
2. Боковая часть спинки – 2 детали
3. Центральная часть полочки – 1 деталь со сгибом
4. Боковая часть полочки – 2 детали
5. Кокетка полочки – 2 детали
6. Кокетка спинки – 4 детали
7. Мешковина кармана – 2 детали

8. Рукав – 2 детали
9. Нижняя часть полочки 1 – 1 деталь со сгибом
10. Нижняя часть полочки 2 – 1 деталь со сгибом
11. Нижняя часть спинки 1 – 1 деталь со сгибом
12. Нижняя часть спинки 2 – 1 деталь со сгибом

Инструкции:

1. Стачать плечевые и боковые срезы кокеток. Припуски разутюжить. Сложить кокетки лицевыми сторонами внутрь и обтачать вырез горловины. Припуски рассечь, отвернуть внутреннюю кокетку на изнаночную сторону и приутюжить. Обметать нижний срез внутренней кокетки.

2. Стачать рельефный срез спинки. Припуск обметать и заутюжить к центру.

3. Притачать мешковину кармана к центральной части полочки согласно меткам. Припуски обметать. Стачать рельефный срез полочки, одновременно стачивая припуски мешковин. Припуски обметать и заутюжить к центру.

4. Стачать боковые швы. Припуски обметать и разутюжить. Притачать внешнюю кокетку к платью. Нижний срез внутренней кокетки настрочить в шов притачивания внешней кокетки. Припуски обметать и заутюжить вниз.

5. Обметать средний срез спинки отдельно на каждой детали. Стачать средний срез от метки молнии до низа, припуски разутюжить. Втачать застежку молнию.

6. Втачать рукава в проймы, припуски приутюжить и обметать.

7. Стачать боковые срезы нижних частей. Припуски обметать и заутюжить на спинку. По верхнему срезу нижней части 1 и нижней части 2 проложить строчки с ослабленной верхней нитью и собрать сборку. Притачать нижнюю часть 1 к платью. Припуск обметать и заутюжить вверх. Притачать нижнюю часть 2 к платью. Припуск обметать и заутюжить вверх.

8. Нижний срез изделия и рукава обметать, заутюжить на изнаночную сторону и настрочить.
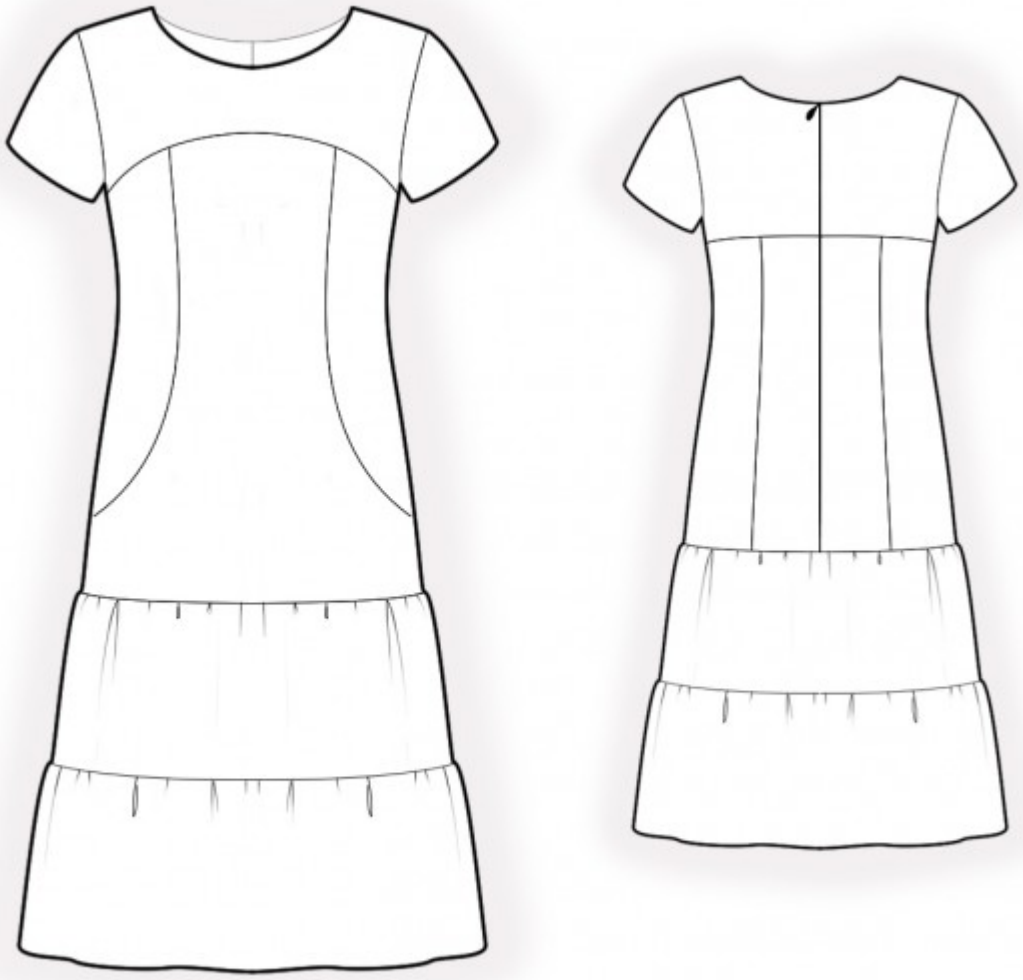
Технический рисунок: